



Fondation Stamm

Rapport des activités Fondation Stamm 2020



TABLE DES MATIERES

INTRODUCTION.....	2
Notre vision	2
Notre mission.....	2
Nos valeurs.....	2
PROVINCES D ´ INTERVENTION.....	3
AXES D´INTERVENTION	3
Axe 1 : PROTECTION DE L ´ ENFANCE	4
1.1. Nos centres d ´ accueil & de transit.....	5
1.2. Fondation Stamm-Unicef	7
Axe 2 : SCOLARITE POUR TOUTES & TOUS	8
2.1. Nos écoles, garderies & centre d ´ enseignement professionnel	9
2.2. Nos écoles en chiffres.....	11
2.3. Nos établissements préscolaires en chiffres.....	12
Axe 3 : SANTÉ POUR TOUTES & TOUS.....	13
3.1. Le CMH ou centre médical Hippocrate	14
3.2. Le CMH de 2020 en quelques chiffres.....	15
Axe 4 : DEVELOPPEMENT DURABLE & CHANGEMENT CLIMATIQUE	18
4.1. Nos projets de développement durable	19
4.2. Inondations de 2020 à Gatumba-Kajaga.....	21
A L ´ INTERNE.....	22
PARTENAIRES	23
CONTACTEZ-NOUS.....	24

INTRODUCTION

En 1999, Verena Stamm a créé la Fondation Stamm. Cette organisation non gouvernementale est apolitique, non confessionnelle et à but humanitaire. Actuellement, Verena Stamm est également la représentante légale de la fondation.

L'ONG de droit burundais soutient les personnes vulnérables en général ; et les enfants en particulier.

Notre vision

La Fondation Stamm appuie les personnes vulnérables à surmonter leurs difficultés afin que ces personnes aient une seconde chance tant d'un point de vue socio-communautaire, que d'un point de vue professionnel ou scolaire pour que ces personnes puissent prétendre et jouir d'une existence autonome.

Notre mission

La Fondation Stamm croit en l'établissement d'une existence autonome en faveur notamment de personnes plus vulnérables par la protection et la défense des droits de l'enfant, par la lutte pour le droit à une éducation pour toutes et tous, par l'accès aux soins de santé pour toutes et tous ainsi que par un développement durable.

Nos valeurs

Les valeurs de la Fondation Stamm se basent sur :

- **Tolérance et respect de l'autre** : La charte universelle des droits de l'homme adoptée en 1948 par les Nations Unies.
- **Protection de l'enfant** : La convention internationale des droits de l'enfant de 1989.
- **Egalité-Dignité** : La convention sur l'élimination de toute forme de discrimination à l'égard des femmes.
- **Transparence** : Nous développons des projets, programmes et activités sur un plan éthique et transparent.

PROVINCES D'INTERVENTION

A travers ses activités et projets, la Fondation Stamm était implantée au cours de l'année 2020 dans les provinces suivantes :

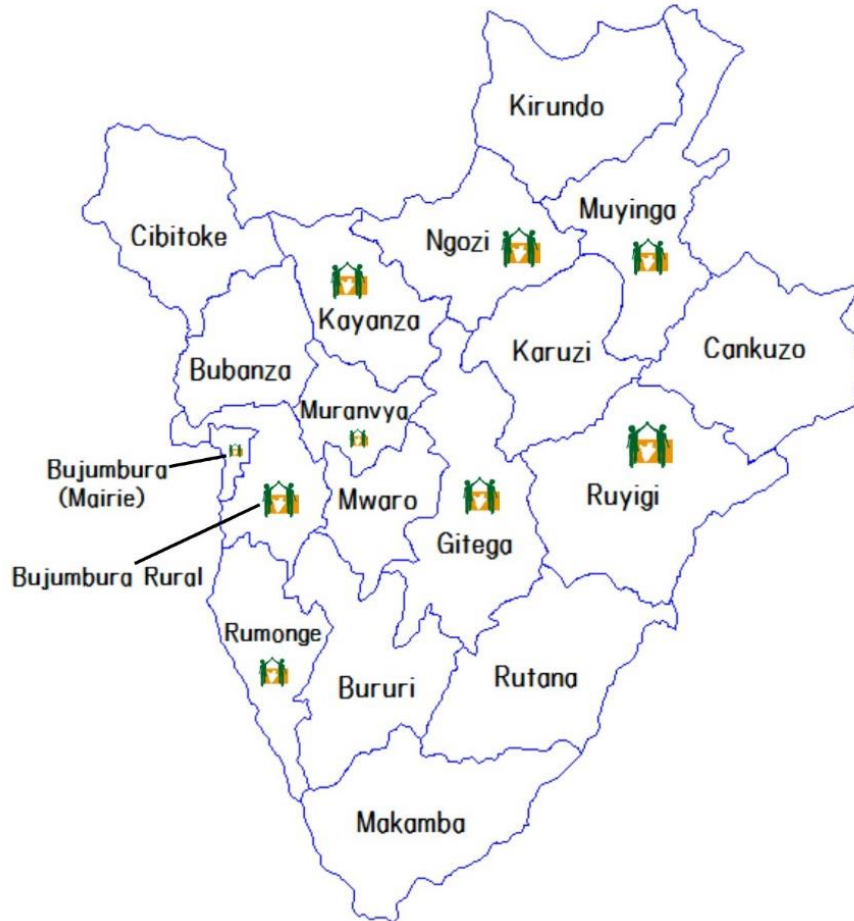

- Bujumbura,
- Bujumbura Mairie,
- Gitega,
- Kayanza,
- Muramvya,
- Muyinga,
- Ngozi,
- Rumonge,
- Ruyigi.

AXES D'INTERVENTION

La Fondation Stamm intervient et centre ses projets & activités autour de 4 axes d'intervention :

- 1. La protection et la défense des droits de l'enfant.**
- 2. Le droit à une éducation pour toutes & tous.**
- 3. L'accès aux soins de santé pour toutes & tous.**
- 4. Le développement durable qui passe par une autonomie économique.**



Axe 1 : PROTECTION DE L' ENFANCE



1.1. Nos centres d'accueil & de transit

Pour la Fondation Stamm, veiller aux droits de l'enfant signifie protéger les orphelins, les jeunes en situation de rue, les filles ayant enduré une grossesse précoce, ou encore des jeunes rejetés par leurs familles pour de multiples raisons (cf. état de santé, dépigmentation de leur peau, etc).

La Fondation Stamm lutte pour les droits de ces jeunes et enfants à travers une prise en charge scolaire, sociale, médicale et/ou juridique. Cette prise en charge plurielle concerne également des jeunes qui sont soutenus à distance. A travers ce soutien à distance, plus de 30 jeunes scolarisés (dont plus de 20 étudient à l'université) ont pu poursuivre leur scolarité au cours de l'année 2020 grâce à l'appui de la Fondation Stamm.

La fondation aide en outre de nombreux jeunes et enfants à travers ses centres d'accueil et de transit mis en place dans diverses localités du Burundi.

1.1.1. Les centres de Bujumbura & Bujumbura Mairie

3 centres de la fondation se situent dans ces 2 provinces : le centre « *Birashoboka* » à Kajaga (province Bujumbura), le centre « *Nyubahiriza* » à Mutakura (province Bujumbura Mairie) et le centre de transit de Kanyosha (province Bujumbura Mairie).

Le centre « *Birashoboka* » accueille uniquement des garçons (maximum 35) qui étaient tous scolarisés à l'EPCM Kajaga durant l'année scolaire 2019/2020. « *Birashoboka* » a en outre hébergé, pour une courte période tout au long de l'année 2020, des jeunes relâchés notamment du centre de rééducation pour jeunes en conflit avec la loi situé dans la ville et province de Rumonge. Pour ces jeunes, le centre d'accueil « *Birashoboka* » représentait une transition avant leur retour et leur réinsertion auprès de leurs familles. Précisons qu'au cours de l'année 2020, « *Birashoboka* » a accueilli et pris en charge 104 enfants ; parmi lesquels 68 d'entre eux ont pu être réinsérés.

Le centre « *Nyubahiriza* » héberge pour sa part de jeunes filles mères et leur progéniture. Ce centre permet en outre à ses bénéficiaires de retourner à l'école ou de suivre une formation en couture pour celle qui n'étaient pas scolarisées avant de se tourner vers la Fondation Stamm. Au début de l'année 2020, 26 jeunes mères (dont trois enceintes) et leurs enfants étaient hébergés au centre. Suivant Et la réinsertion de certaines bénéficiaires à la fin de l'année 2020, 18 jeunes filles mères (dont une enceinte) étaient prises en charge au centre d'accueil avec leurs 19 enfants.

Le centre de transit de Kanyosha accueille pour sa part de jeunes enfants (filles et garçons) aux histoires et parcours divers (cf. des enfants en situation de rue, des enfants dont l'un ou les deux parents sont emprisonnés, ou encore des enfants victimes de violences basées sur le genre). En début d'année 2020, le centre de transit a accueilli 43 enfants (33 filles et 10 garçons), parmi lesquels on retrouvait une jeune qui avait été détenue ainsi que 2 jeunes dont les familles avaient été victimes des inondations. En décembre 2020, le centre de transit hébergeait et prenait en charge 37 enfants (25 filles et 12 garçons).

1.1.2. Les centres de Kayanza & Muramvya

2 centres se situent dans ces provinces : le centre pour OEV dans la ville et province de Kayanza, ainsi que le centre « A. Johannes Wolters » dans la ville et province de Muramvya.

Le centre pour orphelins et autres enfants vulnérables (OEV) accueille des jeunes filles et garçons âgés entre 6 et 18 ans. Notons que ce centre de Kayanza continue à soutenir à distance des enfants atteints d'albinisme en leur procurant notamment les fournitures scolaires dont ces jeunes ont besoin.

Le centre « A. Johannes Wolters » héberge pour sa part aussi bien des jeunes filles que des jeunes garçons aux parcours de vie qui diffèrent les uns des autres. Et comme c'est le cas dans les autres centres d'accueil et de transit de la fondation, les bénéficiaires du centre de Muramvya en âge d'être scolarisés vont tous et toutes à l'école. A la fin de l'année 2020, le centre d'accueil « A. Johannes Wolters » accueillait 17 filles & 14 garçons.

1.1.3. Les centres de Muyinga & Ngozi

Les provinces de Muyinga & Ngozi abritent 2 centres d'accueil mis en place par la fondation : le centre d'accueil « *Garuka* » dans la ville et province de Muyinga, ainsi que le centre de transit de Ngozi.

Le centre « *Garuka* » accueille uniquement des garçons, comme c'est le cas également au centre « *Birashoboka* ». Les bénéficiaires de ce centre sont également tous scolarisés.

Notons qu'à partir de septembre 2020, **un nouveau centre de transit** a ouvert ses portes dans la commune et province de Muyinga. Ce centre accueille des jeunes filles et garçons.

Concernant **le centre de transit de Ngozi**, il a accueilli 58 enfants (32 filles & 26 garçons) au cours de l'année 2020. Et suivant la réinsertion de certains bénéficiaires, 16 filles et 24 garçons étaient pris en charge au centre de transit à la fin de 2020. Et tout comme c'est le cas pour le centre de transit de Kanyosha, le centre de Ngozi héberge également aussi bien des filles que des garçons qui vont à l'école, sauf ceux qui n'ont pas encore l'âge de débiter en maternelle.



1.2. Fondation Stamm-Unicef

Au cours de l'année 2020, la Fondation Stamm a collaboré avec Unicef à travers des projets mis en place dans les provinces de Ruyigi, Bujumbura, Muyinga & Ngozi.

Dans la province de Ruyigi, des sensibilisations ont été menées dans la communauté ; et des adolescents déscolarisés âgés de 15 à 19 ans et issus des cinq communes de la province Ruyigi ont été identifiés en vue de former des groupes de solidarité. L'effectif total de ces jeunes qui ont participé à cette identification durant cette période est de 6162 adolescents. Concernant les groupes de solidarité, 162 groupes de solidarité ont été créés et sont dirigés par ces adolescents, en collaboration avec les autorités administratives et les leaders communautaires. Précisons que chaque groupe de solidarité comprend entre 25 et 30 membres. Durant l'année 2020, ces groupes de solidarité ont été pour ces jeunes des espaces où ils se sont réunis volontairement et ont contribué à une caisse d'épargne commune accessible à tous les membres sous forme de crédits qui leur ont permis d'appuyer leurs petits projets d'entreprise (cf. l'agri-élevage et le petit commerce).

Dans les provinces de Bujumbura et de Ngozi, le projet vise la solidarité communautaire pour la protection des enfants et la réintégration socioéconomique des jeunes filles socialement marginalisées. Les familles et les communautés ont les capacités renforcées pour prévenir & réduire les problèmes de protection de l'enfance. Au cours de 2020, des structures communautaires (cf. 121 groupes de solidarité comprenant plus de 3000 membres & 33 familles d'accueil volontaire) ont été instaurées par ce projet et soutenues par la fondation. Ces structures communautaires ont pu fournir des services de protection auprès de 1815 enfants en situation de vulnérabilité.

Dans la province de Muyinga, 150 groupes de solidarité ont été créés avec un effectif de plus de 3000 membres. Quant aux familles d'accueil volontaire, 75 ont été instaurées. Signalons qu'une autre activité réalisée à Muyinga dans le cadre de ce projet concerne l'identification de plus de 2000 enfants non enregistrés à l'état civil.

Dans la province Ngozi, 379 groupes de solidarité réunissant plus de 9000 membres ont été créés à travers ce projet financé par Unicef. Et au cours de cette même année 2020, 135 familles d'accueil volontaire ont été instaurées pour venir en aide aux enfants en situation de vulnérabilité dans les communes d'intervention de la province Ngozi.



Axe 2 : SCOLARITE POUR TOUTES & TOUS



2.1. Nos écoles, garderies & centre d'enseignement professionnel

Lors de l'année scolaire 2020/2021, les écoles de l'enseignement fondamental & post-fondamental instaurées par la fondation accueillaient 1538 élèves. Parmi ces élèves, on comptait 737 filles scolarisées dans les 4 écoles mises en place par la fondation dans les provinces de Bujumbura (cf. EPCM), Gitega (cf. ETO), Ngozi (ETEE) & Muyinga (cf. ETAB). L'année scolaire précédente de 2019/2020, les élèves de nos écoles étaient au nombre de 1330 élèves, dont 700 filles.

Quant aux jeunes enfants scolarisés dans les structures préscolaires de la fondation, ils étaient au nombre de 616 au cours de l'année 2020, contre 533 qui allaient en classe dans les garderies et la maternelle mises en place par la fondation durant l'année 2019.

2.1.1. Nos écoles

L'ETAB, ou école technique agricole de Buhinyuza, est la plus récente qui a été instaurée par la Fondation Stamm en 2018. Et tout comme c'est le cas à l'ETEE, l'ETAB propose aussi un internat à ses élèves. Cet établissement d'enseignement post-fondamental technique se situe dans la province de Muyinga.

L'ETEE, ou école technique de l'éducation environnementale, a accueilli ses premiers élèves en 2015. Cette école à système d'internat est située à Ruhororo (province Ngozi).

L'ETO, ou école technique Omnis, a ouvert ses portes en 2013. Cet établissement post-fondamental technique se situe dans la ville et province de Gitega.

L'EPCM, ou école polyvalente Carolus Magnus, située à Kajaga dans la province de Bujumbura est la première école instaurée par la Fondation Stamm en 2006. Cette école est la seule ouverte par la fondation qui propose un enseignement primaire et secondaire (cf. fondamental & post-fondamental).



2.1.2. Nos structures préscolaires

En plus de ses écoles d'enseignement fondamental et post-fondamental, la Fondation Stamm a instauré des établissements scolaires pour les plus petits (âgés de 3 à 6 ans). 3 garderies et 1 maternelle ont ainsi été ouverts grâce à la fondation.

Ecole maternelle EPCM à Gatumba

L'EPCM Gatumba a accueilli ses premiers jeunes élèves lors de l'année scolaire 2018/2019. Cette école maternelle (qui compte également des classes de primaire) est située dans la province de Bujumbura, est rattachée à l'école polyvalente Carolus Magnus (EPCM) de Kajaga.

Garderie communautaire « *Duhinduke* »

Cette garderie située à Buterere (dans la province de Bujumbura Mairie) est la première garderie ouverte par la fondation. « *Duhinduke* » accueille plus de 200 jeunes élèves répartis dans 3 classes.

Garderie communautaire sur le site de Batwas

La garderie est située sur le site d'une communauté de Batwas (une minorité ethnique souvent marginalisée au Burundi).

Garderie communautaire de Mutambara

Cette garderie communautaire accueille entre autres de jeunes élèves dont les parents sont des rapatriés qui vivent sur le site de Mutambara.

2.1.3. Le C.P.E.I.

Mis à part ses établissements (pré)scolaires, la Fondation Stamm a mis en place un centre d'enseignement de métiers manuels à travers : le centre professionnel en électromécanique industrielle (C.P.E.I.) qui se situe à Bujumbura. Notons que le C.P.E.I est reconnu par le Ministère burundais de l'Education, de la Formation technique et professionnelle.



Le but du C.P.E.I. est de former et de perfectionner les connaissances dans le domaine de l'électromécanique de (futurs) ingénieurs et techniciens issus de l'enseignement secondaire et supérieur.

2.2. Nos écoles en chiffres



Désignation	PROVINCE	Niveau d'enseignement	Année d'ouverture	(Rentrée de septembre 2020) Nombre d'élèves
Ecole polyvalente Carolus Magnus (EPCM Kajaga)	BUJUMBURA	<ul style="list-style-type: none"> Fondamental (de la 1^e à la 9^e) Post-fondamental (sections Pharmacie, Laboratoire, Scientifique B, Infirmier/-ière diplômée d'Etat, Banques & Assurances) 	Année scolaire 2006/2007	823 (dont 467 filles)
Ecole technique Omnis (ETO Gitega)	GITEGA	Post-fondamental (sections Télécommunications, Informatique de maintenance, Electromécanique)	Année scolaire 2013/2014	350 (dont 106 filles)
Ecole technique de l'éducation environnementale (ETEE Ruhororo)	NGOZI	Post-fondamental & à système d'internat (sections TIAA, Vétérinaire, Eaux & Forêts)	Année scolaire 2015/2016	279 (dont 138 filles)
Ecole technique agricole de Buhinyuza (ETAB)	MUYINGA	Post-fondamental & à système d'internat (sections Agriculture & Vétérinaire)	Année scolaire 2018/2019	86 (dont 26 filles)

2.3. Nos établissements préscolaires en chiffres

Désignation	Localité/PROVINCE	Nombre d'élèves (Rentrée scolaire de septembre 2020)
Garderie communautaire « <i>Duhinduke</i> »	Buterere/BUJUMBURA MAIRIE	304 (dont 167 filles)
Garderie communautaire sur le site de Batwas	Ruganirwa/MUYINGA	61 (dont 29 filles)
Garderie communautaire du site de Mutambara	Mutambara/RUMONGE	89 (dont 45 filles)
Ecole maternelle EPCM	Gatumba/BUJUMBURA	162 (dont 87 filles)





Axe 3 : SANTÉ POUR TOUTES & TOUS



3.1. Le CMH ou centre médical Hippocrate

Le Centre Médical Hippocrate, CMH en sigle, a été instauré en 2010 par la Fondation Stamm et *burundikids* Suisse en partenariat avec *BURUNDI KIDS* Allemagne afin que les citoyens de la commune de Mutimbuzi (province de Bujumbura) et ses environs puissent avoir facilement accès à des soins de santé de qualité.

Maternité

Le service de maternité évolue du jour au jour dans la prise en charge des femmes enceintes, de jeunes mères ayant accouchées et de leurs bébés. Ce service traite également des pathologies liées aux grossesses.

Urgences & petite chirurgie

Le service des urgences et petite chirurgie est fonctionnel 24h/24 et accueille notamment les patients ayant eu des accidents de la voie publique, les personnes victimes d'accidents de travail, ou encore les enfants et adultes présentant des paramètres vitaux perturbés.

Pédiatrie-Néonatalogie

Le service de néonatalogie est maintenant doté de 6 couveuses dont 2 acquises au cours de l'année 2020.

Et concernant le service de pédiatrie, les enfants de moins de 10 ans représentent un taux supérieur à 50% des patients admis dans ce service de pédiatrie en 2020.

La nouvelle ambulance du CMH

Depuis cette année 2020, le centre médical Hippocrate est doté d'un nouveau véhicule médical. L'atout principal de la nouvelle ambulance octroyée par *burundikids* Suisse est qu'elle est médicalisée & équipée de tout le matériel nécessaire pour donner les premiers soins à la personne transportée.

Ce nouvel engin médical est d'autant plus confortable tant pour la personne malade que pour le personnel médical qui l'accompagne.



3.2. Le CMH de 2020 en quelques chiffres

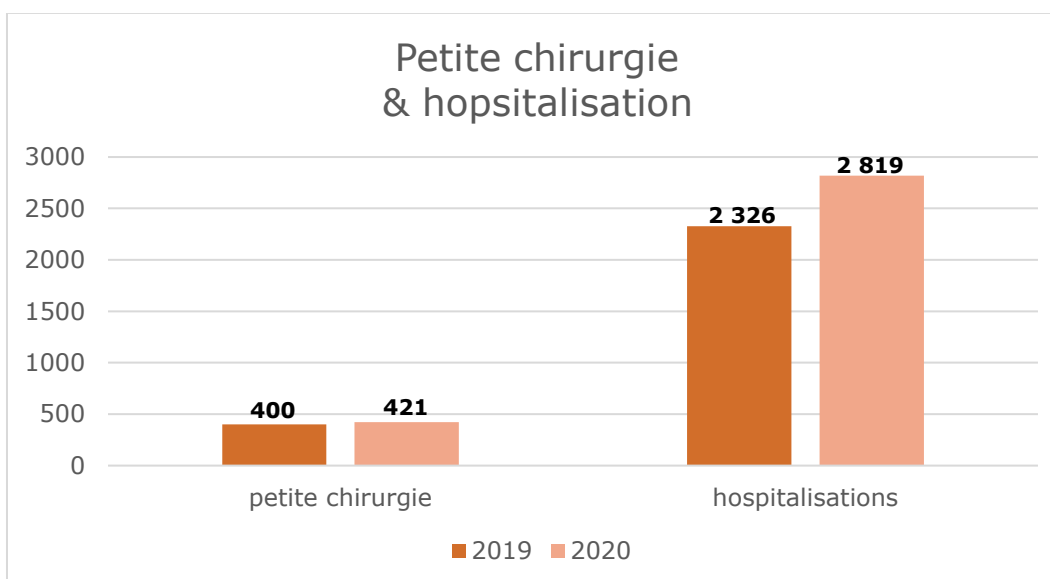
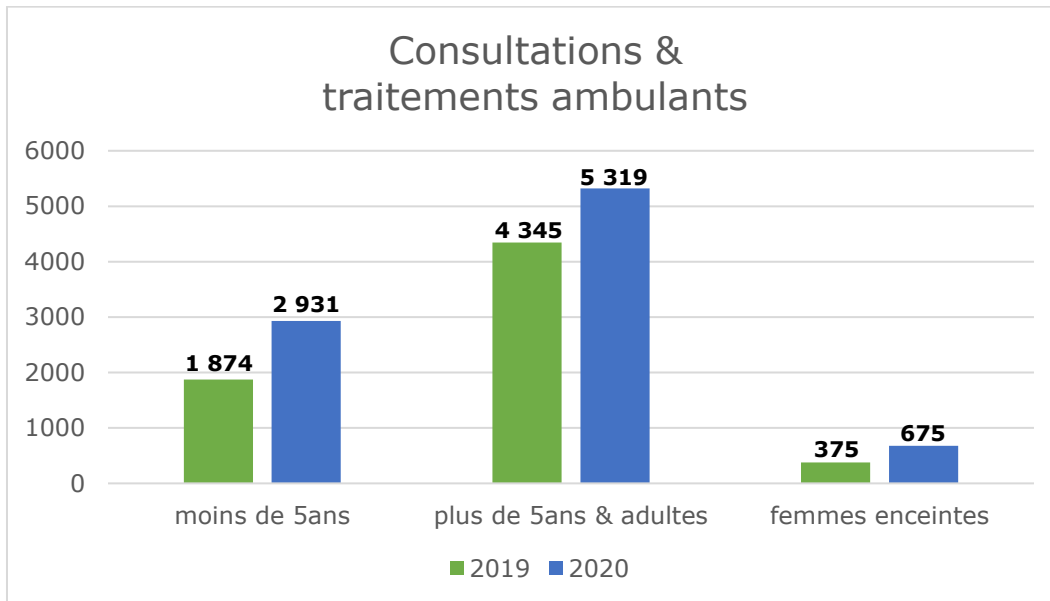

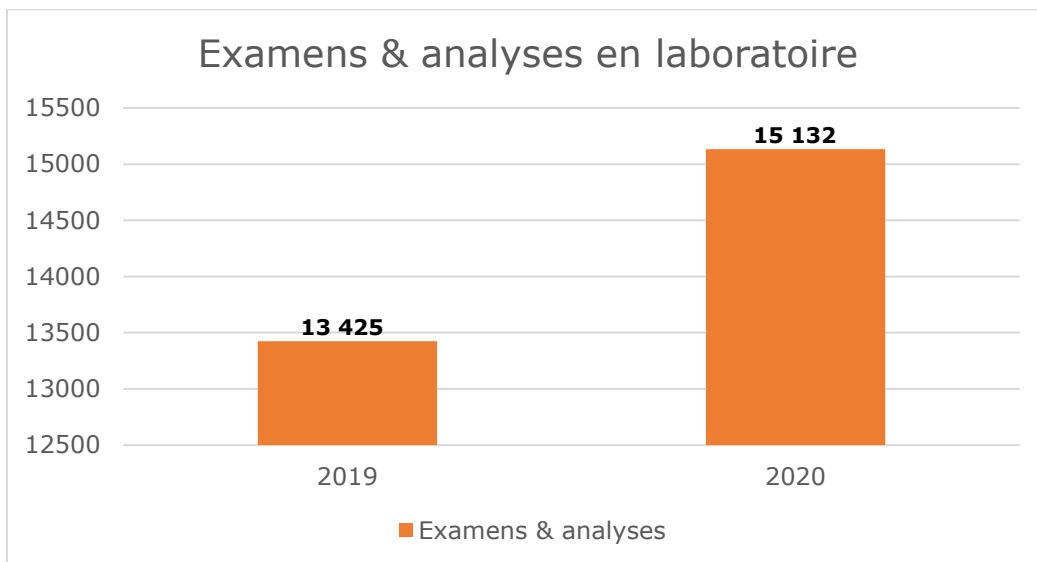
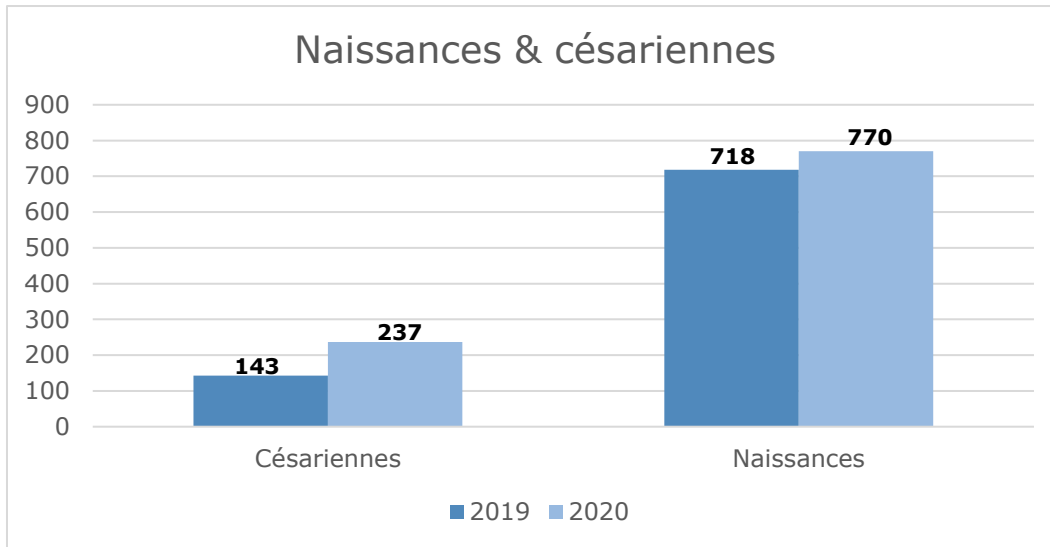

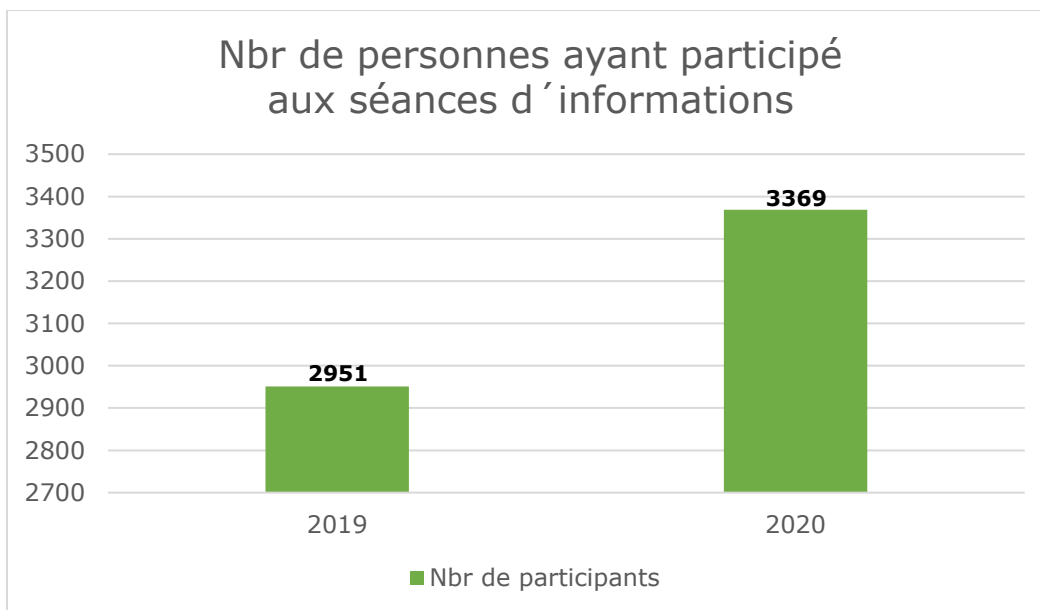
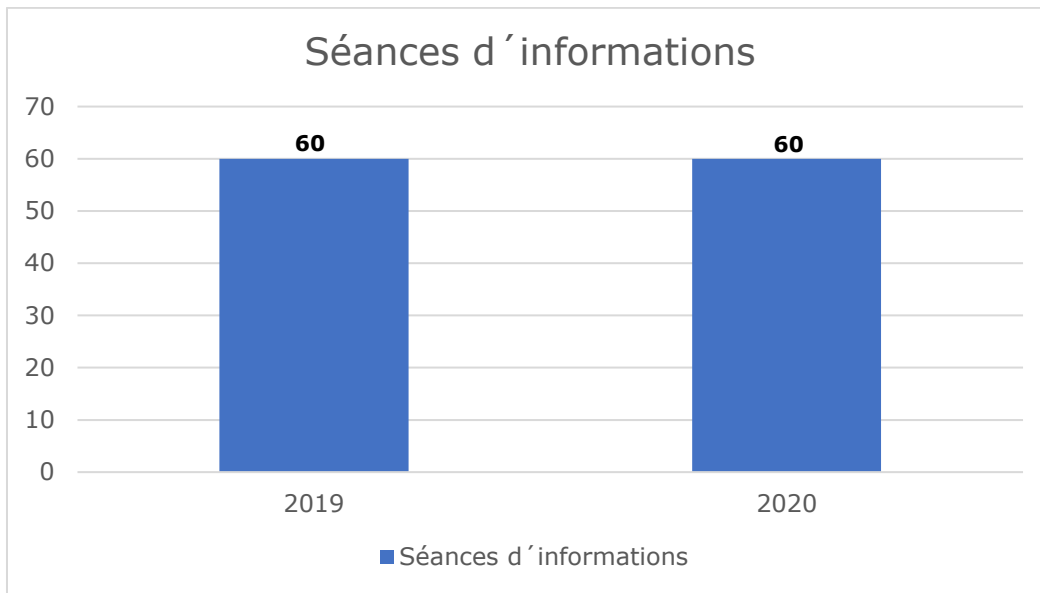



Axe 4 : DEVELOPPEMENT DURABLE & CHANGEMENT CLIMATIQUE



4.1. Nos projets de développement durable

La Fondation Stamm a mis en place différents projets et activités dans diverses localités du pays pour permettre à des Burundais et Burundaises, qui ont été délaissés par la société ou par leurs familles, d'accéder à une autonomie économique. Les activités et projets instaurés dans le cadre du développement durable se focalisent sur l'apprentissage de métiers manuels, l'instauration de projets agricoles ou la mise en place d'AGR (activités génératrices de revenus).

Les bénéficiaires de ces projets mis en place par la Fondation Stamm proviennent d'horizons divers et ont toutes et tous des histoires différentes. On retrouve parmi eux :

- *des jeunes en conflit avec la loi qui demandent une seconde chance ;
- *des jeunes déscolarisé(e)s qui souhaitent rebondir dans la société grâce à l'apprentissage d'un métier manuel ;
- *des hommes et femmes qui s'associent en groupements coopératifs ;
- *des mères, chefs de ménage, issues notamment de localités pauvres du pays ;
- *etc.

4.1.1. Champs & bétails

La Fondation Stamm possède des domaines agricoles dans les provinces de Muyinga et Ngozi. Ces domaines abritent également divers animaux de la fondation qui servent tant pour les travaux pratiques des élèves de l'ETEE & de l'ETAB. Ces bétails servent aussi pour avoir de la fumure organique utilisée sur les nombreux hectares de champs cultivés sur les 2 domaines de la fondation qui abritent les 2 écoles techniques à système d'internat et qui sont situés respectivement dans les provinces de Muyinga et Ngozi.

Notons en outre que les cultures de haricot et de maïs récoltés sur ces 2 domaines de la fondation sont agréées comme semences certifiées au niveau du Burundi par l'Office National de Contrôle et de Certification des Semences (ONCCS).

4.1.2. Projet financé par Welthungerhilfe

Dans deux communes de la province Ngozi, *Welthungerhilfe* a soutenu la Fondation Stamm à travers la mise en place d'un projet portant sur la promotion de la sécurité alimentaire.

A travers ce projet, des multiplicateurs ont été appuyés en semences ; des champs écoles paysans (CEP ou FFS) ont été installés et suivis ; des hangars communautaires de stockage des récoltes ainsi que des points de vente ont été construits ; des jeunes de la minorité Batwa ont également suivi une formation en couture.

4.1.3. Projet AMELCO

L'Amélioration par les Coopératives (AMELCO en sigle) vise l'amélioration des conditions de vie de la population rurale dans la commune Ruhororo (province Ngozi) et dans la commune Buhinyuza (province Muyinga).

L'objectif global de ce projet est la mise en place des coopératives de production et l'amélioration des capacités de production grâce à l'accès aux semences sélectionnées dans les deux communes d'intervention. Les coopératives sont constituées de groupes d'épargne et de crédit (CECI) créés par la Fondation Stamm dans le cadre notamment de donner aux femmes un accès à une plus grande autonomisation économique mais également dans leur communauté.

Au cours de l'année 2020, ce projet a engendré la satisfaction de besoins fondamentaux auprès des bénéficiaires de ce projet ; ainsi que l'acquisition de biens divers. Ces biens incluent notamment : l'achat de terres agricoles, l'achat de petits et grands bétails, la réhabilitation de maisons, etc.

4.1.4. Projet financé par GIZ

Dans le cadre du projet appuyé par la GIZ, la Fondation Stamm a mis en place des activités essentiellement basées sur le renforcement de la cohésion sociale à travers la promotion de la paix par l'appui des efforts déployés pour participer activement dans le processus de reconstruction et de développement dans la province de Rumonge. La fondation a ainsi mis en place des activités pour stimuler le changement et le développement des rapatriés du site de Mutambara et de la population locale qui cohabitent dans cette localité de Mutambara.

Au cours de l'année 2020, les 3 principales activités mises en place à travers ce projet sont :

- **La formation sur le leadership et la gestion de conflit :**
Des mécanismes de résolution des conflits d'une manière non violente sont en place ; ce qui amène un changement positif par rapport à la sécurité. Plus de 360 jeunes ont été formés en tant que « messagers de la paix » et ont notamment pu contribuer à la résolution de litiges légers auprès de plus de 400 ménages dans leur communauté de la localité de Mutambara.
- **Le service à la petite enfance à travers l'éducation pour la paix :**
Des enfants de la communauté de Mutambara issus de familles de rapatriés du site ainsi que ceux issus de la population locale sont accueillis ensemble au sein d'une même garderie communautaire qui se constitue de 2 classes et où les enfants (âgés entre 3 et 6 ans) y reçoivent une éducation de base à travers des jeux, des chants et des danses.
- **Le renforcement de capacité économique de la population :**
50 lauréats en couture et en arts plastiques ont été formés pour qu'ils puissent arriver à une autonomie économique et sociale à travers leur apprentissage en métier. 75% de ces lauréats sont des rapatriés du site de Mutambara.

4.2. Inondations de 2020 à Gatumba-Kajaga



L'année 2020 a été marquée par de fortes pluies dans diverses localités du pays, notamment dans les zones de Kajaga et Gatumba (situées dans la province de Bujumbura). Des milliers de familles se sont retrouvées à la rue, obligées de fuir notamment les eaux débordant du lac Tanganyika ou encore des lits de rivières, comme la rivière Rusizi. Dans la province de Bujumbura, nombreuses victimes de ces inondations ont trouvé refuge sur des sites aménagés (cf. sites de Kinyinya II, de Maramvya et de Kigaramango). Rappelons qu'en 2020, les inondations qui avaient touché Kajaga et Gatumba avaient affecté plus de 45 000 personnes représentant plus de 8500 ménages ; dont plus de 3000 parmi ces ménages qui avaient trouvé refuge sur les sites de Kigaramango, Kinyinya et Maramvya (cf. Sobel et Mafubo).

C'est dans ce contexte d'urgence que la Fondation Stamm a initié un projet pour venir en aide à ces victimes d'inondations de la province Bujumbura, principalement dans la commune Mutimbuzi (fortement affectée par les pluies). Comment ? A travers un soutien auprès des personnes qui avaient trouvé refuge sur les sites aménagés pour accueillir les victimes d'inondations ; ainsi qu'à travers l'aide octroyée auprès d'autres victimes d'inondations qui n'avaient pas cherché refuge sur les sites prévus pour les personnes affectées par les inondations. Avant l'entame du projet, mais également pendant la durée du projet, la fondation s'est efforcée de travailler étroitement avec les bénéficiaires du projet mais aussi avec l'administration locale et les autres ONG intervenant dans la commune Mutimbuzi.

Le soutien apporté par la Fondation Stamm à travers ce projet incluait :

- Distribution entre autres d'eau potable et de kits de dignité auprès de plus de 300 personnes hébergées sur les sites.
- Assistance médicale pour plus de 3100 personnes (entre 1 mois et 73 ans).
- Distribution de matériel scolaire auprès de 400 élèves vivant dans les sites.
- Mise en place de « *HONYORUKARABE* », un système de lavage des mains qui nécessite peu de matériel pour son installation et sert de mesure préventive contre le Covid-19 mais aussi contre les maladies des mains sales pour les familles victimes des inondations (qu'elles aient trouvé refuge ou non dans les différents sites prévus pour les victimes d'inondations).

A L'INTERNE

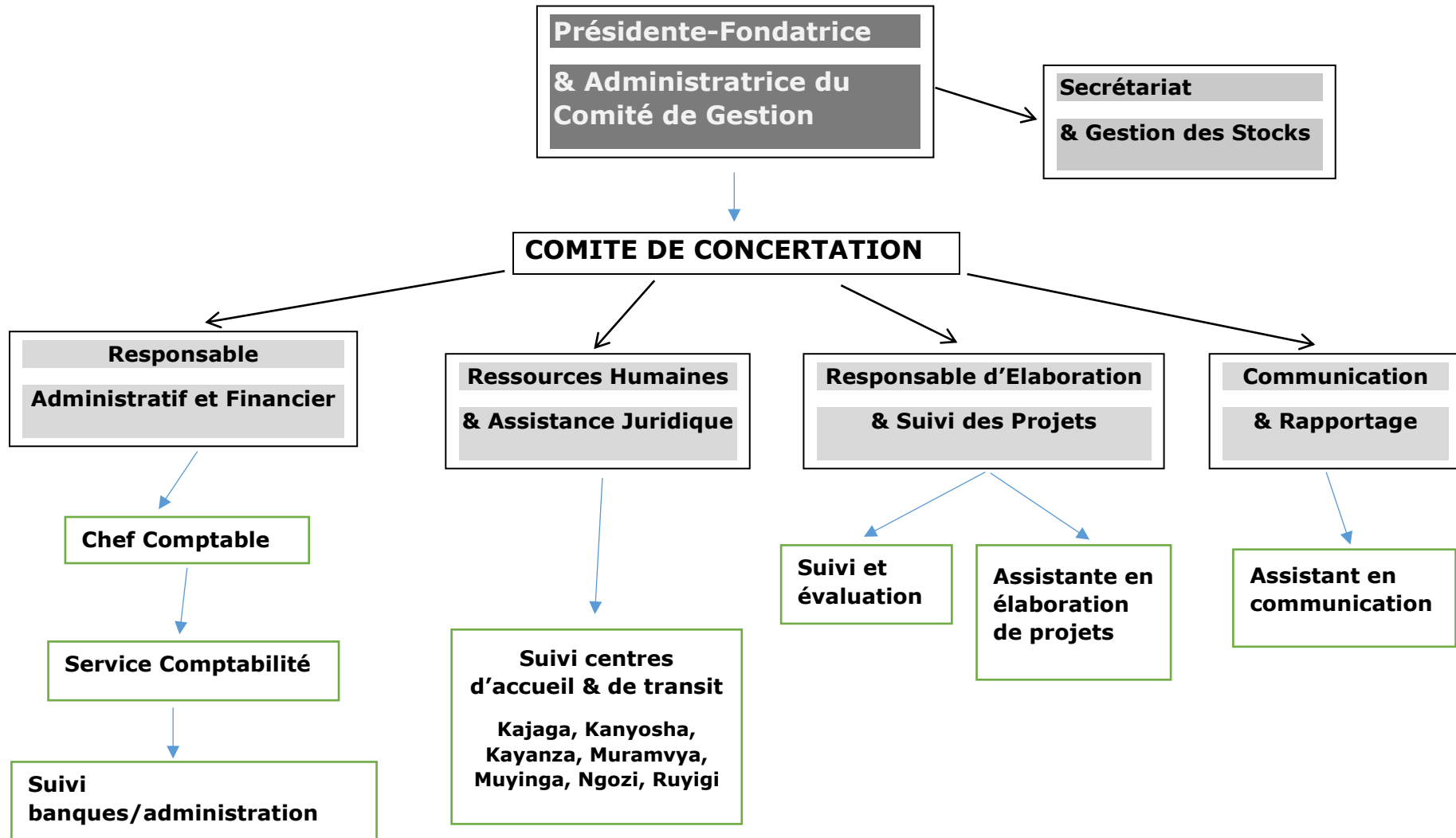

PARTENAIRES

La Fondation Stamm collabore et travaille étroitement avec différents ministères et administrations du Burundi.

La fondation réalise également ses projets et activités grâce à l'appui et au soutien de ses partenaires nationaux et internationaux (repris ci-dessous).



Fondation Stamm

REMERCIÉ :



BURUNDI KIDS

burundikids
STIFTUNG BURUNDIKIDS SCHWEIZ



CICR

Deutsche CLEFT
Kinderhilfe e.V.



giz Deutsche Gesellschaft für Internationale Zusammenarbeit (GIZ) GmbH



CONTACTEZ-NOUS

Adresse du siège de la fondation :

5, Avenue Nyanza-Lac
Quartier Asiatique
B.P. 2432
BUJUMBURA

Téléphone :

(+257) 22 22 61 38

E-mail :

verenast@fondation-stamm.org
communication@fondation-stamm.org

REJOIGNEZ-NOUS SUR :

Notre page Facebook

www.facebook.com/FondationStamm/

ou bien

Notre site web :

www.fondation-stamm.org/

